На школьной волне

Декабрь 2022года

МАОУ СОШ № 6

Газета издается с 5 октября 2012

Выпуск № 2

Колонка редактора стр. 2

Молодежный проект стр. 3

Кругосветка в школе стр. 3

День путешественника во времени стр 4-5

Последние новости стр. 6

Творчество юных ребят стр.7

Воспитание патриотов стр. 8

Каким будет 2023 год? стр.9

Русские традиции и обычаи стр. 10

Русские народные игры стр.11

Школьный юмор стр. 12

Предновогодний выпуск

Выпуск № 2

Колонка редактора

Здравствуйте, дорогие читатели! Сегодня вы читаете второй номер школьной газеты. Мне хочется поблагодарить всех, кто трудился над этим выпуском и пожелать дальнейших творческих успехов. Мы верим в то, что школьная газета будет любима и читаема. Мы расскажем вам о том, что интересного происходило в нашей школе за это время. В основе нашего издания будет приложен принцип открытости. Любой желающий сможет пробовать свои силы в журналистике. Если у вас появится интересный

материал, смело несите его к нам, мы с удовольствием опубликуем его на наших страницах. Школа готовится к встрече Нового года. В классах оформляются стенды, в рекреациях уже висят гирлянды.

Счастливого всем Нового года!

Редакционная коллегия

Редакционная коллегия поздравляет всех учителей, работников школы с Новым 2023 годом! Желаем всем много подарковтличного настроения,

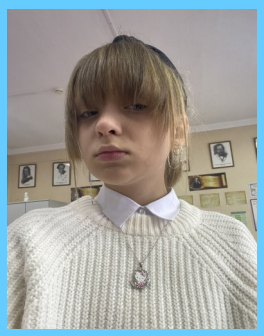

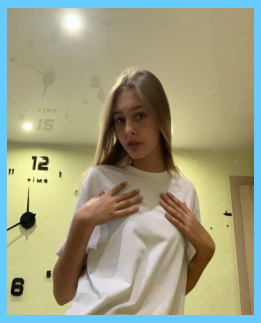

В МАОУ СОШ №6 в актовом зале состоялось голосование за лучший молодежный проект 2022 года. Учащиеся 9-11 классов представили свои работы, защищали их. Были предложены следующие проекты: «Библиотека как центр воспитания и социализации школьников», «Школьный туалет», «Компьютерный класс», Школьный гардероб», «Современная рекреация». По окончании защиты состоялось голосование. Большинство голосов было отдано проекту 9 А класса «Школьный туалет». Надеемся, что это обязательно произойдет в следующем году!

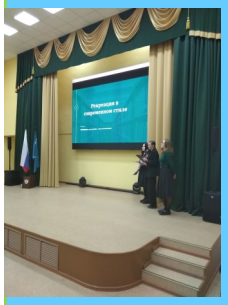

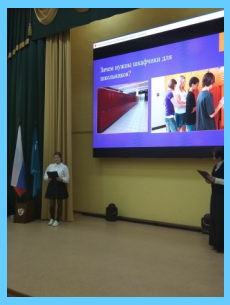

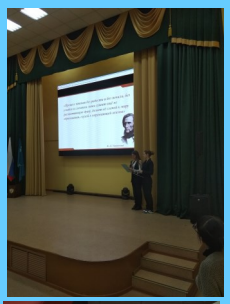

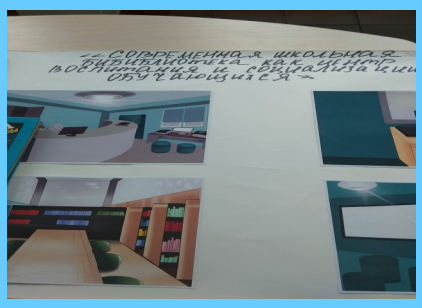
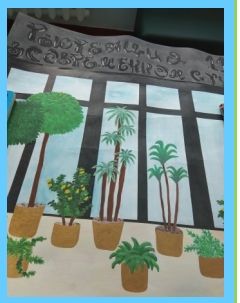

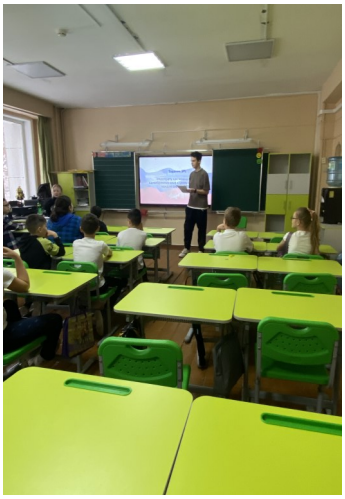

В школе очень интересно прошла семейная кругосветка. Уже стало традицией, что мамы, папы, бабушки, дедушки или близкие родственники участвуют вместе с ребятами, отвечая на вопросы, бегая от станции к станции. Им предлагаются и серьезные вопросы, и шутливые.. Вместе с ребятами они поют, танцуют. Все это незабываемо!

День путешественника во времени

А вы знали?

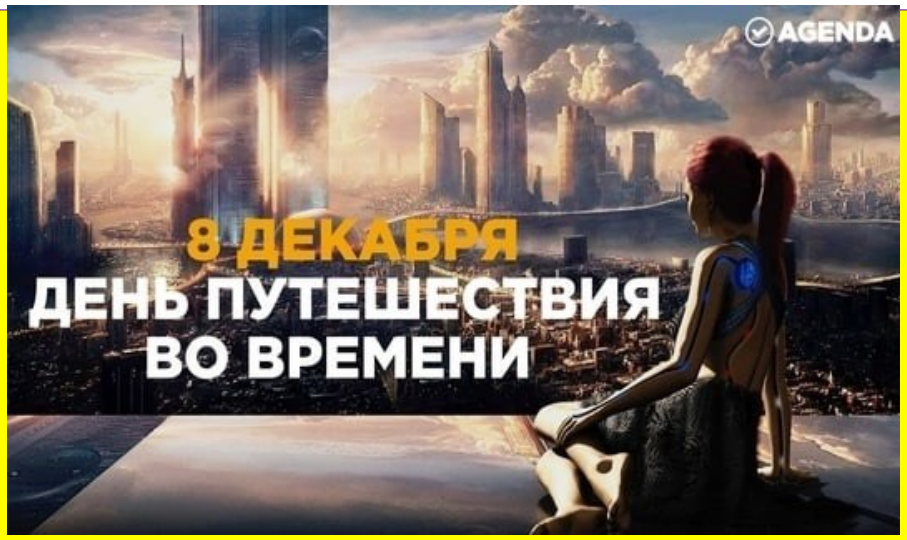

Сегодня я хочу вам рассказать про всеми забытый праздник, который отмечается 8 декабря «День путешественника во времени». Возможность путешествовать во времени в другую эпоху-мечта многих учёных, энтузиастов научной фантастики и даже историков. На протяжении всей жизни, мы слушаем о том, что происходило в прошлом, будь то сто, тысяча или миллион лет назад, многие из нас готовы отдать всё, чтобы увидеть то, что происходило тогда. А вы когда-нибудь задумывались о том, что люди «будущего» захотят отправиться в наше время? Или сколько людей, живших в 18 веке, хотели бы увидеть, как будет выглядеть жизнь в 2023? Я считаю, что пришло время задуматься об этом. Такие мысли позволят вам увидеть мир в совершенно новом свете и в полной мере насладиться Днём Путешественника во времени. Самые ранние упоминания о путешествиях во времени всегда были о движении вперёд. В таких текстах, как древнеиндийская «Махабхарата», использовалась версия, в которой люди засыпали или посещали бога, а когда они приходили в себя, обнаруживали, что прыгнули вперёд, в будущее. Машину для перемещения людей в будущее описал в далёком 1895г. Г. Уэллс. Прообраз устройства, некий гиппограф, присутствует в романе 1836г. А.Ф.Вельтмана «Предки Калимероса». Путешествия в прошлое и будущее лежат в основе многих голливудских блокбастеров. Идея и возможность её реализации на протяжении десятков лет тревожит умы. Несмотря на фантастичность замысла, секретные эксперименты по телепортации людей проводятся секретными службами ряда стран. Исследования возможностей путешествий в будущее осуществлялись в 1943-1983 г. на секретной военной базе США, расположенной у города Монтаук. Мозг испытуемых обучали высокочастотными радиоимпульсами, после чего сознание человека (душа) отделялась от тела и перемещалась в другое время. Далеко не все люди смогли вспомнить об участии в экспериментах в Монтауке, т.к. им стирали память. Многие из путешествий во временных порталах не вернулись.

Один из очевидцев, инженер Престон Николс, лишь спустя годы вспомнил, что более 10 лет работал техническим директором проекта и написал об этом книгу. что-то заоблачное, но в этом году его презентовали и это произвело немыслимое впечатление. Его можно нанести на любую часть тела, а затем снять его, смыть и снова носить. Спрей сделан из специальных волокон, смешанных с полимерами, которые предают ткани эластичность и долговечность. Я считаю, что путешествия во времени очень опасны. Они могут привести к глобальным переменам в будущем. Это не только чудесная возможность познать неведомое, но и большая ответственность. Вообще празднование праздника может разбавить вашу повседневную жизнь и внести в неё краски. Лично я с друзьями люблю переодеваться в необычных персонажей прошлого и играть в настольные игры. Мы даже писали, что хотели бы увидеть в будущем. Например: подводные транспортные туннели, жизнь до 1000 лет, биохолодильники.

Хочу предоставить список фильмов, для любителей фантастики.

Петля времени (2012) боевик, триллер

Дежавю (2006) боевик, триллер

Патруль времени (2014) боевик, драма

День сурка (1993) комедия, мелодрама

И мой любимый фильм на данную тему «Таймлесс» (с 2013) приключения, фэнтези. Фильм снят по книгам, которые очень интересны. Всего 3 части фильма.

Анастасия Дей, ученица 11 класса

Последние новости

С 8-16 декабря 2022 года проходит акция «день искусственного интеллекта на Дальнем Востоке». Ученики знакомятся с актуальными для Дальнего Востока кейсами использования ИИ и принципами технологии.

15 учащихся разных классов написали письма и сделали своими руками открытки, чтобы поздравить с Новым годом одиноких пожилых людей.

Дед Мороз и Снегурочка школы №6 приняли участие в новогоднем флешмобе в честь открытия городской елки.

Новогодняя олимпиада—это первая мультипредметная олимпиада, организованная «Сириусом», она позволяет не только соприкоснуться сразу с семью предметами, но и узнать добрую новогоднюю сказку, сюжет которой разворачивается от задания к заданию. Вот эти предметы: математика, информатика, физика, химия, биология, астрономия, лингвистика.

Интересная патриотическая акция « Поклонимся великим тем годам» прошла 7, 13, 16 декабря. Игра прошла в интересной познавательной форме, посвящена 80-летию окончания обороны Москвы в годы Великой Отечественной войны.

У третьеклассников с развлекательной программой уже побывали в гостях Дед Мороз и Снегурочка!

Творчество наших юных ребят

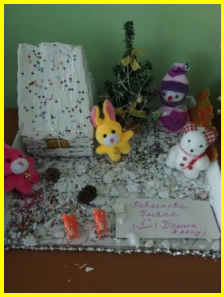

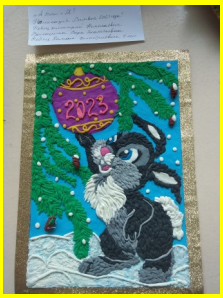

Воспитание патриотов

Юнармейское молодежное движение является самым масштабным в островном регионе и продолжает пополнять свои ряды юными патриотами. С учетом новоиспеченных активистов на Сахалине уже насчитывается более 2 тысяч юнармейцев. Юнармейцы являются примером для сверстников: они участвуют во всех муниципальных мероприятиях, встречаются с ветеранами и детьми войны, оказывают им посильную помощь.

Также ребята посещают региональные сборы, присоединяются к организации парадов и митингов регионального значения. Самых активных подростков не раз награждали медалями, благодарственными письмами федерального и областного значения, а также путевками во Всероссийские детские центры. Холмские юнармейцы также могут погрузиться в настоящую солдатскую жизнь.

В настоящее время юнармейское — это самое масштабное молодежное движение в Сахалинской области. Надеюсь, это будет и дольше продолжаться. Вам стойкости, умений и здоровья. И развиваться, потому, что вы настоящие патриоты нашей страны. Развивайте Сахалинскую область и свой родной город

Каким будет 2023 год?

Для нас уже стали традиционными ежегодные мероприятия, проводимые по предложению территориальной избирательной комиссии в рамках повышения правовой культуры старшеклассников по избирательному праву. Такие мероприятия несут большую пользу .Они помогают нам приобрести знания ,которые нам обязательно пригодятся в жизни. Ведь пройдёт совсем немного времени и мы в полной степени сможем реализовать своё право гражданина –участие в выборах.

Но как правильно сделать выбор, как помочь будущему избирателю осознать необходимость участия в выборах- этому и была посвящена ролевая игра «Мы учимся выбирать»

В игре принимали участие команды, которые успешно прошли отборочный туры и они соревновались друг с другом за право быть лучшими знатоками избирательного права. Эта игра стала важной ступенькой на пути нашего интеллектуального и гражданского становления! Учащиеся 9-10 классов приняли участие в интеллектуальной игре «Я выбираю», посвящённую дню молодого избирателя. Мероприятие проходило в стиле игры «Поле чудес». Ребята познакомились с понятиями связанными с выборами и получили памятные призы.

Интеллектуальная игра

Как желательно встречать Новый год в 2023 году

Юг, север и центр дома – лучшие секторы в 2023 году. Поэтому новогоднюю елку можно поставить в один из этих секторов. Елка в центре – это лучшее место, но остерегайтесь пожара. Проверьте гирлянды и свечи, прежде чем их использовать.

На новогоднем столе должно быть много зелени. На горячее подать домашние голубцы, будет очень уместно. Не забудьте про салат из свежей капусты. Да и квашеную капусту любят все, хотя не всегда в этом признаются.

Конечно, нужно исключить мясо кролика, особенно людям, рожденным в год Собаки. Им вообще нужно отказаться от этого мяса, потому что Кролик и Собака два лучших друга.

Русские традиции и обычаи

Русские традиции формировались и видоизменялись на протяжении многих веков. Некоторые пришли из язычества, другие — после крещения Руси. Современные обычаи представляют собой симбиоз прошлого и настоящего, это культурное наследие, которое стало отличительной чертой русского народа.Между традициями и обычаями есть тонкая грань, которую не всегда замечают. Традиции консервативны, устойчивы, затрагивают все сферы человеческой жизни. Обычаи меняются чаще и касаются не столько семьи, сколько норм поведения в обществе или социальной группе, их можно назвать обрядами, символизирующими переход из одного состояния в другое

Праздничные традиции. Новый год (1 января)До начала XVII века Новый год на Руси наступал вместе с весной — 1 марта, потом сместился на осень. В период правления Петра I праздник стали отмечать как и в Европе, по григорианскому календарю в середине зимы.**Рождество Христово (7 января)** Православный праздник, связанный с рождением Христа и окончанием поста. В этот день принято накрывать праздничный стол. Есть можно не раньше "первой звезды" (по аналогии с Вифлеемской, которая указала волхвам путь к Спасителю). Рождество Христово – один из главных праздников Православной церкви – отмечается 7 января (25 декабря по старому стилю).Русская православная церковь празднует Рождество 7 января. В 1918 году Россия перешла на григорианский календарь (новый стиль), церковь же осталась верной юлианскому (старому стилю). Сегодня разница между календарями составляет 13 дней. Соответственно дата празднования Рождества сместилась на 7 января.На Рождество на Руси традиционно готовили выпечку, которой разговлялись с утра. На севере, например, известные архангельские "козули" – фигурки козочек, овечек, барашков и лошадок, вылепленные из сдобного теста на сливочном масле и яйцах. Эти животные "отсылают" к хлеву – месту, где родился Иисус. Вместе с выпечкой на рождественский стол выставлялись мясные блюда: забивали оставшихся с осени гусей и уток – в русской кухне это главная птица. Гусь или утка, запеченные в самых разных вариантах – с мочеными яблоками или ягодой, с брусникой и квашеной капустой – были главным рождественским угощением. В зажиточных семьях к Рождеству могли забить барашка или свинью. Еще одно традиционное мясное блюдо русской кухни – "полотки" – половинки птичьих тушек, просоленные и копченые или вареные. Из напитков на столе всегда был ягодный взвар – вода, настоянная на ягодах или фруктах.

Русские народные игры

Яркая и самобытная культура славян ярче всего проявляется в народных играх и забавах. На протяжении нескольких веков они были неотъемлемой частью повседневной жизни славян и обязательным элементом праздничных мероприятий. С помощью игр можно не только весело провести время, но и ненавязчиво научить подрастающее поколение ловкости, храбрости и благородству.

Малечина-калечина Старинное развлечение, которой актуально до сих пор. Суть игры состоит в том, что в вертикальном положении располагают палочку на кончике одного или двух пальцев. При этом «инструмент» запрещено поддерживать руками.Обращаясь к малечине, необходимо сказать следующий стишок:

«Малечина-калечина,
сколько часов до вечера?
Раз, два, три …» Счёт продолжается до тех пор, пока палочка не упадет. Если она покачнулась, палку разрешено подхватить второй рукой, чтобы не уронить. Победителем считается тот, кто досчитает до большей цифры.

Бабки

Игра получила распространение еще в шестом веке. Пользовалась большой популярностью. Для забавы требовались «бабки» – это предварительно обработанные кости суставов овец или свиней. Чаще всего славяне предпочитали использовать коровьи «фишки», поскольку они отличались большим размером и в них было легче попасть с любой дистанции. Каждый игрок имел собственную биту и от трёх до десяти бабок. Для биты брали самую большую и увесистую кость, внутреннюю полость которой заливали свинцом. Разновидностей забавы было множество. Давайте рассмотрим одну из форм игры. На ровной поверхности выставляют по гнезду на битку. Затем определяют примерную дистанцию – коны. Кому достанется право первого удара решает жребий. Игроки становятся на черте и по старшинству бьют. Если бабки, стоящие на кону, упадут, их забирают себе. В игре принимало участие от двух до десяти детей. Забава помогала развивать скорость, силу и внимание.

Веревочка

Старинное развлечение, которое проводили на свадебных торжествах, посиделках или девичнике. Также игру порой затевали на процедуре сватовства. В горницу заносят веревочку, концы завязывают узелком. Участники хватают ее обеими руками, формируя круг. В середину получившейся фигуры становится сват или сваха. Обходя всех присутствующих, игрок должен каждому что-то сказать, спеть, чтобы поделиться знаниями о характере будущих родственников. На слова, причем порой обидные, нужно отвечать улыбкой и похвалой.Круговой (эту роль выполняет сват) стоит посредине участников и если заметит, что кто-то отвлекся или не слушает повествования, то тотчас бьет его по рукам. **(Продолжение в следующем номере)**

Школьный юмор

— Гриша, пиши, пожалуйста, разборчивей! — делает замечание учитель.
— Да? Вы ещё попросите, чтобы я писал без ошибок!

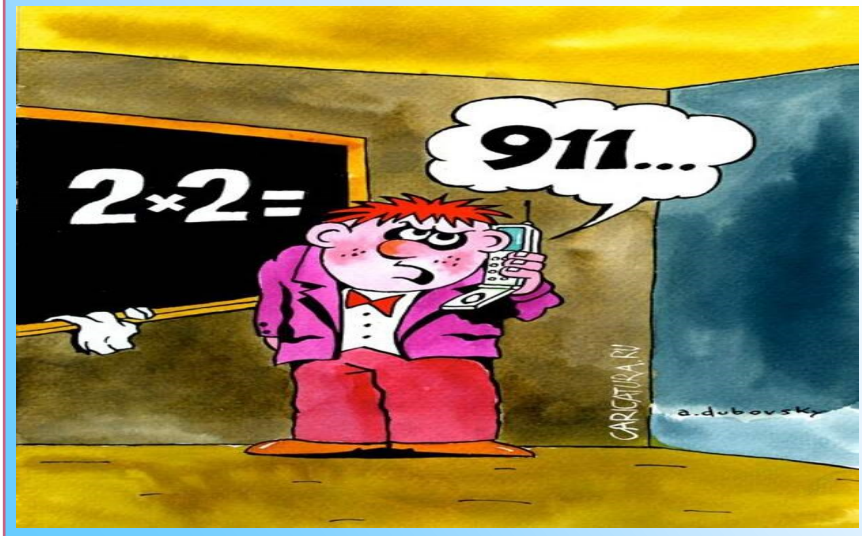

— Серёжа, я надеюсь, что сегодня не увижу, как ты списываешь?!
— Я тоже!

Свои вопросы, пожелания, размышления высылайте по адресу: 694620, Сахалинская область, г. Холмск, ул. Первомайская 7, СОШ № 6, кабинет 201.

Газета выходит 1 раз в четверть ул. Первомайская 7, СОШ № 6, кабинет 201

Газета выходит 1 раз в четверть Редактор: группа 7 Б класса